



# 熊本県教育会館ニュース

一般財団法人

## 熊本県

## 教育会館ニュース

発行所

熊本市中央区九品寺1丁目11-4  
熊本県教育会館事務局  
TEL 096-372-3800

編集・発行 村枝 哲弥  
印刷所 ホープ印刷株式会社

**2・3面**  
教育文化事業  
図書寄贈 ヨーガ教室  
カムバックセミナー  
アートのひろば  
会館寄席 将棋  
かるた会

**3面**  
会館共済  
39次キャンペーン

**4面**  
前年度事業報告

### 理事長あいさつ

理事長 村枝 哲弥



皆様方には日頃より一般財団法人熊本教育会館に対しましてご理解とご協力をいただきありがとうございます。今年も当会館では図書カード寄贈を行いました。私も県内の

小中学校14校に寄贈に行き、昨年度とは違う光景を目にしました。それは、マスクなしで掃除をする子どもや運動場で元気いっぱい運動会の練習をする子ども達の姿です。新型コロナウイルス感染症が2類から5類に移行し、学校の様子も少しずつ変わってきているのではないのでしょうか。

一方、全国の学校では先生が不足していることがニュースでよく取り上げられています。学校における働き方改革はなかなか思うように進まず、多くの先生が毎日忙しい日々を送られていることと思います。そういう中で、先生方が安心して働き続けられるように当会館の福利厚生事業「会館共済」があります。今年度は、5月9日から6月2日までに「会館共済第39次キャンペーン」で、推進担当者が学校に伺わせていただきました。お忙しい中にもかかわらず対応していただき本当にありがとうございます。

また、当会館が行っている教育文化事業も「ヨーガ教室」が4月にスタートしたのを皮切りに8月には「カムバックセミナー」10月には「教育会館寄席」等の事業を計画しています。今後も教育会館として教職員の福利厚生事業や教育文化事業、地域への貢献など県民に開かれた会館をめざしたいと思いますので、今後とも変わらぬご支援・ご指導をいただきますようよろしくお願い申し上げます。

### 一般財団法人熊本県教育会館

#### 評議員・役員(理事・監事)体制 (令和5年4月1日現在)

氏名	区分(所属等)	備考
二宮 守	全体区分 (熊本県教育庁)	
中川 浩二	〃 (熊本市教育委員会)	
中曾 哲也	〃 (熊本県小中学校長会)	
小林 博	〃 (熊本県公立高等学校長会)	
増田 博	地域区分 (松島中学校)	
上杉謙一郎	〃 (熊本県教職員組合)	評議員会会長
上杉 波	〃 (武蔵ヶ丘中学校)	
松田 裕之	〃 (二岡中学校)	
溝上 拓郎	〃 (湧心館高等学校)	
石原 哲也	〃 (熊本県高等学校教職員組合)	評議員会副会長
名島 弘和	〃 (小中学校退職者)	
小林 敏夫	〃 (県立学校退職者)	

岩田 智子	全体区分 (元理事長、県議会議員)	
杉田 正幸	〃 (前理事長)	
赤塚 敏	〃 (元副理事長)	
構原 康晴	地域区分 (熊本県教職員組合)	専務理事
村枝 哲弥	〃 (熊本県教職員組合)	理事長
松村 勉	〃 (清水小学校)	
青木 栄	〃 (熊本県高等学校教職員組合)	副理事長
松田 道雄	〃 (小中学校退職者)	
嶋田 久義	〃 (県立学校退職者)	

吉永賢一郎	全体区分 (公認会計士)	
竹田 妙子	地域区分 (熊本県教職員組合)	
須藤 哲郎	〃 (中央中学校)	
岩崎 隆尋	〃 (菊池高等学校)	
中嶋 康普	〃 (小中学校退職者)	代表監事

### 一般財団法人としてのこれまでの歩みを継続し、令和5年度の教育会館事業の展開を図ります

今年度は、一般財団法人に移行して10年目となります。この間、設立の目的実現に向けて各事業の展開を図ってきました。今年度もこれまでの歩みを継続しながら各事業の実施を進めていきたいと考えます。

今年度は役員(理事・監事)の改選期でした。5月開催の理事会並びに評議員会で新体制が決まりました。評議員では上直樹氏が退任され、二宮守氏が就任されました。理事で嶋田久義氏が退任され、嶋田久義氏が就任されました。監事では嶋田久義氏が退任され中嶋康普氏が就任されました。

た。今年度は評議員12名、理事9名、監事5名の組織体制で臨んでいきます。【左表参照】

### 令和5年度事業計画案(抜粋)

#### 1 会館の財政・管理運営について

- 〇一般財団法人への移行趣旨を基に、定款に則った機関運営を行います。
- 〇教育会館の安全管理のため、関係機関と連絡を密に行い保守体制を堅持します。
- 〇事務受託事業である金融機関等の取納等の業務については、熊本県教職員厚生情報センターとの連携のもと適正・迅速にできるように努めます。

#### 2 保険共済事業

- 〇募集キャンペーン対応は、教職員にとって「親しみやすく、身近な」ものとなるように改善を続けます。また今年度も熊本城復元整備基金への寄付を行います。
- 〇「入院&手術一時金」の加入促進を重点として取り組みます。

#### 3 教育文化事業

- 〇熊本かるた会、「日本将棋連盟熊本県支部」の活動に協賛し、支援を行います。
- 〇「アートのひろば」は、月例開催を行います。
- 〇教育相談事業は、熊本県教育文化総合研究所の相談事業への支援を行います。

# 2023年度図書寄贈校一覧 市町村立26校 県立4校（重点校）



長洲小学校

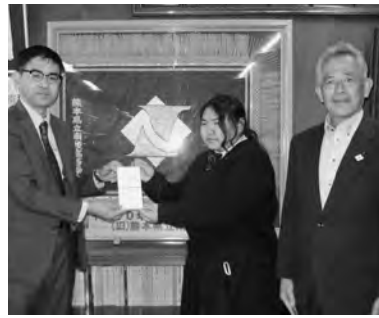

南陵高等学校



八幡小学校(山鹿)



小川中学校

5/8～6/2にかけて図書寄贈を行いました。

地区	寄贈校
荒尾玉名	八幡小学校 長洲小学校 横島小学校 有明中学校
山鹿	八幡小学校
菊池	隈府小学校 菊陽中学校
阿蘇	高森中央小学校
熊本	白坪小学校 白川小学校 向山小学校 川尻小学校
	春竹小学校 日吉東小学校 清水中学校
上益城	広安西小学校
宇城	小川中学校
八代	高田小学校 第四中学校 鏡中学校
人吉球磨	中原小学校 東間小学校
水俣芦北	水俣第一中学校
天草	上小学校 五和小学校 稜南中学校
県立学校	南陵高等学校 かもと稲田支援学校 球磨支援学校
	松橋西支援学校



～育児休業者現場復帰支援～

## カムバックセミナー 案内

育児休業中の教職員が現場復帰する際に、子どもを抱え大きなストレスを感じています。少しでも不安を解消してスムーズに現場復帰できるように、県教育委員会、公立学校共済組合にご協力いただき開催します。

**日時** 8月8日(火) 13:00～16:00

**会場** 水前寺共済会館グレースア  
(熊本市中央区水前寺1丁目33-18)

**内容** セミナー ◎育児等に関する諸制度の活用等について (予定)  
◎現場復帰に伴う諸手続き等について (予定)  
◎育児休業体験者のお話 (予定)  
◎質問や情報交換

**対象** 公立学校に勤務する教職員で育児休業を取得中または予定の方及びそのパートナー50名  
\*託児もあります

**申込** 「教育会館ホームページ」に6月13日(火)より申込方法を掲載しています。



熊本県教育会館 TEL:096-372-3800 担当(緒方・福永)

## 「教育会館・読書教育重点校」募集

令和6年度に図書を寄贈する県立4校(重点校)を募集します。

**(1)事業の目的**

『読書教育』を教育活動の重点に位置づけておられる学校に図書を寄贈し、読書教育の取り組みを支援します。

**(2)寄贈金額**

1年間で、5万円とします。

**(3)寄贈校数**

県立高等学校等で4校を募集します。

※詳しい応募の仕方は10月ごろ教育会館ホームページに掲載予定です

## ココロと体が軽くなる ヨーガ教室

4月6日(木)に午前の部、4月20日(木)に午後の部の開講式を行い令和5年度のヨーガ教室がスタートしました。午前の部11名、午後の部19名(両方参加5名)の参加を得て好評です。参加が10年目の方もいらっしゃいます。

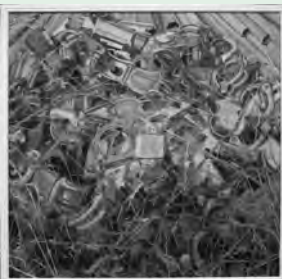

【甲斐龍子】  
「コランブ」 絵画展(5月)



【高林泰宏(4月)】  
「迷子」シルクスクリーン展



【東弘治】  
「バンドラの召還」銅版画展(3月)

アートのひろば  
2023  
(3月～5月)



# 会館共済39次キャンペーンを終えて

5月8日(月)～6月2日(金)の期間、「会館共済39次キャンペーン」として学校訪問を行いました。36次(2020年度)以降、コロナ禍の様々な制限の中でご案内を行ってまいりましたが、今回はコロナ前と同様に学校訪問をさせていただくことができ、とても多くの先生方と「会館共済」を通じてふれあうことができました。

今回、「会館共済」の新たなラインナップとして、「I型入院&手術一時金」が登場し、大変多くの先生方にご加入いただくことができました。以前からご要望の多かった手術保障が加わったことにより、医療保障をより充実させ、「会館共済」の魅力さをさらに高めることができたと考えております。

1985年の誕生以来、たくさんの先生方の想いが「会館共済」を大きく育ててきました。先生方がよりよいものを求めるたび、「会館共済」も成長していきます。

先生方の優しい気持ちから生まれた「会館共済」。これからもその優しさで、先生方を包み込む制度でありたいと思っております。



### ～充実の保障内容『会館共済』を生活保障の柱に～

その想いを胸に、『会館共済』は、これからも皆様とともに進化をつづけてまいります。

## 伝統文化や芸能の振興

熊本県教育会館は、伝統文化や芸能の振興を図るため「熊本かるた会(百人一首)」「日本将棋連盟熊本支部連合会」への支援を行っています。また、囃家の師匠や太神楽師の師匠をお呼びして「教育会館寄席」を実施しています。

## 第6回 熊本県教育会館杯 百人一首かるた交流大会(団体戦)

### 要 項

- 主 催** (一財)熊本県教育会館 熊本かるた会
- 期 日** 令和5年8月20日(日)  
※10時00分開会(午後3時終了予定)
- 会 場** 熊本県教育会館5階ホール
- 競技方法** ①1チーム3人による団体戦  
②トーナメント、または、リーグ戦による勝率で順位決定を行います。
- 参加資格** 県内小中学生で競技かるた初心者(全国大会に参加経験のある方はご遠慮ください)
- 参加区分** 小学校初級の部、小学校上級の部、中学校の部
- 表 彰** 優勝、準優勝、3位(2チーム)
- 参加料** 無料
- 申込要領** 令和5年7月21日～7月31日  
※詳細は熊本かるた会ホームページに掲載



## 将棋 日本将棋連盟 熊本県支部連合会

### 将棋大会日程

- 4月29日(土) アマ竜王戦熊本県予選
- 6月10日(土) 小学生倉敷王将戦
- 6月18日(日) 中学選抜将棋大会熊本県予選
- 6月18日(日) 高校竜王戦熊本県大会
- 9月10日(日) 熊本県支部団体交流戦
- 9月18日(祝) 赤旗名人戦熊本市予選
- 10月7日(土) 赤旗名人戦熊本県大会
- 10月29日(日) 朝日アマ名人戦熊本県大会
- 11月26日(日) 朝日アマ名人戦南九州ブロック大会
- 1月7日(日) 小学生名人戦熊本県大会
- 1月21日(日) 支部名人戦・シニア名人戦熊本県大会
- 2月4日(日) 支部対抗戦熊本県大会
- 3月20日(祝) 久留米王位戦熊本県大会



高校竜王戦 熊本県大会



文部科学大臣杯 小・中学校将棋団体戦

## 熊本県教育文化総合研究所 教育相談室

熊本県教育文化総合研究所では、

教職員、学校関係者の皆さんを対象に

相談事業を行っています

TEL 096-372-1525 毎週 火・水・金 午後2時～午後5時

## 教育会館寄席開催予定

- 10月16日(月) 今津小学校(午前)  
松島中学校(午後)
- 10月17日(火) 鹿本工商高等学校(午後)
- 10月18日(水) 山西小学校(午後)



# 令和4年度事業報告（概要）

## 1 財政運営

(1) 会館建設基金（出資金）は出資依頼を中止していますので新たな出資はありません。返済は、530人、540万円でした。この結果、現在の残額は5,428万円となりました。

(2) 地代家賃は、100%納入されています。

(3) 会議室利用は、約120万円減の約1,040万円でした。

(4) 保険共済事業の集金手数料収入は前年より約55万円増の約2,525万円となりました。事務受託事業の収納業務手数料収入は前年とほぼ同額の約133万円です。

(5) 会館経営の安定のために、各種引当等を行っています。新型コロナウイルス感染症による特別給付金申請急増に対応するため特別給付金準備預金から1,600万円を取崩しました。事業譲渡にかかわる未収金は1,458万円あります。

(6) 会計は「区分経理」による「継続事業（公益目的事業）」の適正な執行が必要であり、適正な処理と円滑な執行に努

## 2 管理業務

(1) 夜や休日の管理は業務委託契約を結び、会館を常時使用できるようにしています。また、深夜時間帯は機械警備を導入しています。

(2) 安全管理及び設備・備品の保守は、専門業者と契約を結び行っています。

(3) 1階トイレ下ピットは毎月の点検、立休駐車場は日成ビルド工業（株）の年1回の通常点検（無料）を継続し、保全対応しています。

(4) 火災の未然防止と万一の災害に備えるための防火対策委員会を4月と11月に開催し、6月24日には入居団体で避難訓練を実施し、11月24日には入居団体と5町内・7町内合同で避難訓練を行いました。消防設備点検は9月と3月に実施しました。

(5) 個人情報保護基本規程に基づき適正な個人情報取扱いに努めています。

(6) 教育会館ニュースを7月と1月に発行するとともにホームページの活用を図り、会館事

## 3 保険・共済事業

(1) 発足38年目を迎えた会館共済は、5月9日～6月3日にキャンペーンを実施しました。新型コロナウイルス感染症への対策を十分に行い、訪問する学校の意向に沿って実施しました。9月1日時点での生活保障の本人新規加入者は231人で加入者総数は前年より184人減の8,553人となりました。介護保障の新規加入者は7人で、前年より366人減の2,533人となりました。医療プランの新規加入者は158人で、前年より109人減の3,848人となりました。充実介護プランは388人の加入があり前年より351人増の1,298人となりました。3大疾病プランは148人の加入があり304人となりました。また、熊本城復興支援のために、181,420円（20円×会館共済総加入者数）を寄附しました。過去5年間の死亡・高度障害、介護、入院給付金の状

## 4 教育文化事業

(1) 図書寄贈は、38次キャンペーンと連動して実施しました。これまでに33年間の県内の寄贈はのべ825校、その額は3,977万円となりました。

(2) 会館「ヨガ教室」は11年目を迎え好評です。コロナウイルス対応で、以前より広い部屋で実施しました。「カムバックスセミナー」は8月24日に水前寺共済会館で開催しました。県教育委員会学校人事課及び

### 死亡・高度障害、介護、入院給付金 平成29～令和3共済年度の推移

平成・令和	キャンベーン年次	死亡・高度障害 給付		介護 給付		入院 給付	
		件数(件)	給付額(円)	件数(件)	給付額(円)	件数(件)	給付額(円)
29年度	33次	11	140,000,000	0	0	163	13,936,000
30年度	34次	11	150,000,000	0	0	147	9,679,000
31・元年度	35次	16	201,000,000	0	0	152	8,648,000
2年度	36次	8	113,000,000	0	0	162	13,946,000
3年度	37次	8	103,000,000	1	5,000,000	261	12,132,000

※過去最高額 23年度（27次）：死亡・高度障害206,000,000円、入院17,297,000円

### 特別給付金の給付状況 令和4年4月1日～令和5年3月31日

内 容	給付件数	前年同期
1 誕生祝金	98件	102件
2 休職見舞金	5件	8件
3 入院見舞金	5日以上	870件
	30日以上	21件
	60日以上	21件
4 医療プラン・初期入院(1日～4日)	593件	175件
5 退職祝金	220件	160件
6 満期祝品	46件	56件
給付 総件数	1,873件	775件
給付 総額	27,718,000円	11,706,000円

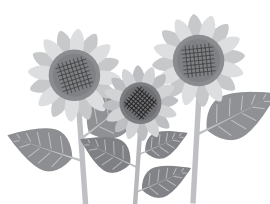

公立学校共済組合熊本支部からの講演、育児休業体験者のお話など、有意義な時間を共有しました。

(3) 熊本かるた会及び日本将棋連盟熊本県支部への支援を続けました。

『教育会館寄席』は、5つの学校を対象に行い、とても好評でした。

(4) 『アートのひろば』は、4月「西嶋好美個展」、5月「福田眞米寿展」、8月「浜田知明パネル展（特別企画）」、10月「大塚厚子絵画展」、11月「中尾和弘作品展」、12・1月「岡田房枝個展」、3月「東弘治銅版画展」を実施しました。（コロナウイルス感染拡大により2月は実施せず。）

(5) 教育相談事業として『くまもと親と子と教職員との教育相談室』への支援を行いました。